

Maag-, darm- en leverafdeling (MDL)
Heelkunde afdeling

Instructies vacuümpomp bij VAC-Stent (slokdarm)

Voor patiënten, familie en zorgverleners in de thuissituatie

Welke materialen zijn nodig voor de VAC-Stent-behandeling?

- De VAC-Stent. Deze zit in uw slokdarm op de plek van het lek. Hieraan zit een slangetje dat door uw neus naar buiten komt.

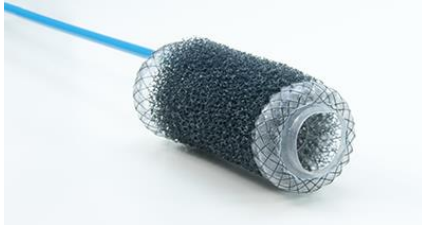

- Het Y-vormig koppelstuk. Het slangetje van de VAC-Stent zit vast aan de vacuümpomp met het Y-vormig koppelstuk ertussen.



- De vacuümpomp. Deze is verbonden met het slangetje van de VAC-Stent via het Y-vormig koppelstuk ertussen.



- Een opvangbeker. Hierin komt het vocht dat door de VAC-Stent wordt opgezogen.



- Luerlock spuitje (20ml) voor doorspuiten van de VAC-Stent
- Evt. plakkers voor het beter vastmaken van de slangetjes aan het Y-vormig koppelstuk

De pomp ziet er als volgt uit:



i Houd alle kleppen tijdens normaal gebruik gesloten. Open kleppen alleen tijdens gegevensoverdracht.

Startscherm van de patiëntmodus



Groen = functie is ingeschakeld Grijs = functie is uitgeschakeld

Wat moet ik zelf doen met de vacuümpomp?

De vacuümpomp is al goed ingesteld voordat u naar huis gaat. Er zijn een aantal dingen die u moet doen:

- De VAC-Stent 3x per dag doorspuiten (zie hieronder *Hoe spuit ik de VAC-Stent door?*);
- De pomp goed opgeladen houden met bijbehorend snoertje;
- Een aantal keer per dag controleren of de pomp nog aan staat;
- De opvangbeker vervangen wanneer deze vol is (zie hieronder *De opvangbeker moet worden vervangen*);
- Volg onderstaande stappen als de pomp uit staat of een foutmelding geeft. Dit is geen spoed, maar het is wel belangrijk dat het wordt opgelost.

Blijft de pomp een foutmelding geven, blijft de pomp uit of heeft u twijfels? Neem altijd contact op (zie Contact opnemen). Aangezien problemen met de pomp geen spoed hebben, mag u, indien het in de nacht gebeurt, de pomp uitzetten en de volgende ochtend met contact opnemen.

Hoe spuit ik de VAC-Stent door?

De VAC-Stent moet 3x per dag worden doorgespoten met 20ml water. Dit zorgt ervoor dat het makkelijker is om de VAC-Stent weer te verwijderen bij een volgende wissel of verwijdering. Dit moet op de volgende manier:

1. Druk op Exit om terug te gaan naar het startscherm van de Patiëntmodus.
2. Druk op de knop Aan/Uit op het scherm om de pomp tijdelijk uit te zetten. 
3. Verwijder eventuele pleisters van het Y-vormig koppelstuk.
4. Maak de slangetjes los van het Y-vormig koppelstuk, zodat deze helemaal los is.
5. Beweeg het paarse koppelstukje op de VAC-Stent-slang naar het uiteinde.



6. Draai de spuit op het paarse koppelstukje.
7. Spuit ong. 20ml water via het paarse koppelstukje door het slangetje van de VAC-Stent.



8. Verplaats het paarse koppelstukje weer terug ergens op de VAC-Stent-slang.
9. Duw de slangetjes weer in het Y-vormig koppelstuk, zodat het slangetje van de VAC-Stent weer is verbonden met het slangetje van de vacuümpomp, zoals beschreven onder *Opvangbeker vol*
10. Plak eventueel een nieuwe pleister op het Y-vormig koppelstuk met de verbindingen om dit goed vast te maken.
11. Schakel de therapie weer in door op de Aan/Uit knop op het scherm te drukken. 

De pomp staat uit

Als u niks op het scherm ziet verschijnen na aanraking van het scherm, staat de pomp uit.

Hierbij kunt u het volgende doen:

1. Druk op de grote Aan/Uit knop onder het scherm (houd eventueel een aantal seconden ingedrukt). Gaat de pomp aan, controleer dan linksonderin of de batterij voldoende is opgeladen. Hij is goed opgeladen indien het batterij-icoontje groen is. Zo ja, ga naar stap 3.
2. Indien de batterij niet voldoende is opgeladen, laad de pomp op met het bijbehorende snoertje. Houd (na even opladen) de Aan/Uit knop weer een aantal seconden ingedrukt. De pomp gaat nu aan.
3. Indien onderin 'Therapie UIT' staat, druk op het scherm op de knop 'Aan/Uit'.  De therapie gaat nu aan.

Blijft de pomp uit, neem dan contact op met het ziekenhuis (zie hieronder *Contact opnemen*). Indien dit 's nachts gebeurt, wacht dan tot de volgende ochtend met contact opnemen.

De pomp geeft een foutmelding

Bij een foutmelding kan de pomp een piepend geluid maken. Daarnaast kunnen er verschillende foutmeldingen op het scherm verschijnen.

Batterij (bijna) leeg

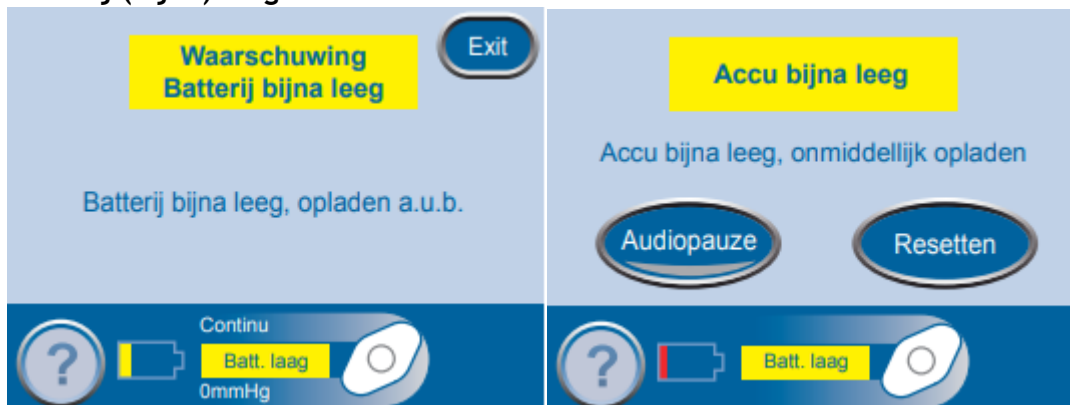

Het linker scherm wordt weergegeven wanneer het ongeveer nog twee uur duurt voordat de accu leeg is. Het rechter scherm wordt weergegeven wanneer ongeveer nog 30 minuten duurt voordat de accu leeg is.

1. Sluit de pomp met behulp van het snoer aan op een wandstopcontact.
2. Druk op Resetten om terug te gaan naar het startscherm van de Patiëntmodus
3. Verzeker u ervan dat de therapie is ingeschakeld. De knop Aan/Uit zou groen moeten zijn. Druk zo nodig op de Aan/Uit knop om de therapie opnieuw aan te zetten.

Opvangbeker vol



De opvangbeker is vol bij ongeveer 300ml. Dit is te zien aan de maatstreepjes aan de zijkant van de opvangbeker.



Voor het vervangen van de opvangbeker heeft u een nieuwe opvangbeker nodig. Vervang de opvangbeker als volgt:

1. Schakel de therapie tijdelijk uit door op de Aan/Uit knop op het scherm te drukken 
2. Verwijder eventuele pleisters van het Y-vormig koppelstuk.
3. Schuif de slangenklem naar het uiteinde van de slang aan de vacuümpomp en sluit deze



4. Houd het hendeltje op de zijkant van de volle opvangbeker ingedrukt richting beneden.

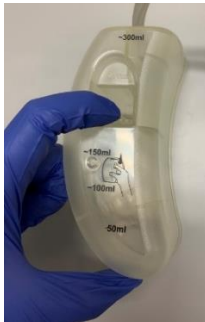

5. Trek, terwijl u het hendeltje ingedrukt houdt, de opvangbeker los van de vacuümpomp; dit kan soms wat kracht en voorzichtig op en neer bewegen van de opvangbeker vereisen.



6. Trek de slang van de opvangbeker uit het Y-vormig koppelstuk.



7. Duw de nieuwe opvangbeker op de vacuümpomp. Wanneer u een klik hoort, zit hij goed.
8. Knip het witte koppelstukje van het uiteinde van de nieuwe vacuümpomp indien deze er nog op zit.



9. Duw de slang van de vacuümpomp weer in het enkele gat van het Y-vormig koppelstuk tot de stippellijn. Zorg dat het slangetje van de VAC-Stent ook tot het stippelijntje zit.



10. Plak evt. een nieuw plakkertje op het Y-vormig koppelstuk met de verbindingen om dit goed vast te maken.
11. Controleer of het witte clipje op de slang open staat. Zo niet, open deze.



12. Schakel de therapie weer in door op de Aan/Uit knop op het scherm te drukken



Opvangbeker slecht geplaatst



Dit alarm kan worden verholpen door de opvangbeker opnieuw te installeren.

1. Verwijder de opvangbeker zoals hierboven beschreven bij *Opvangbeker vol*.
2. Controleer of er vuil zit tussen de opvangbeker en de pomp.
3. Installeer de opvangbeker opnieuw. Als de opvangbeker correct is geïnstalleerd, hoort u een klik.
4. Druk op Resetten om terug te gaan naar het startscherm van de Patiëntmodus.
5. Druk op Aan/Uit om de therapie opnieuw te starten.

Als het alarm blijft optreden, installeer een nieuwe opvangbeker. Neem contact op als het alarm niet kan worden verholpen. Indien dit 's nachts gebeurt, schakel de pomp uit met de grote Aan/Uit knop en wacht tot de volgende ochtend met contact opnemen.

Lekkage



Dit betekent dat de vacuümpomp geen goed zuig-effect op de VAC-Stent kan geven. Hiervoor kunt u een aantal dingen doen. Als één van de handelingen zorgt voor het verdwijnen van de foutmelding, hoeft u de volgende handelingen niet meer uit te voeren.

1. Controleer of het witte clipje op de slang open staat. Zo nee, open het clipje zoals hieronder weergegeven.



2. Controleer of alle slangetjes en de opvangbeker goed vast zitten. Zo niet, maak deze goed vast.

- Verzekert u ervan dat de therapie is ingeschakeld. De knop Aan/Uit zou groen moeten zijn.
- Druk zo nodig op Aan/Uit op het scherm om de therapie opnieuw te starten. 

Neem contact op als het alarm niet kan worden verholpen. Indien dit 's nachts gebeurt, schakel de pomp uit met de grote Aan/Uit knop en wacht tot de volgende ochtend met contact opnemen.

Blokkering



Dit waarschuwingsscherm wordt weergegeven wanneer de slang mogelijk geblokkeerd is. Deze waarschuwing kan worden verholpen door de slang en het Y-vormig koppelstuk te controleren.

- Zorg dat de klem op de slang geopend is, zoals hieronder weergegeven.



- Zorg ervoor dat de slangetjes niet zijn geknikt, geplooid of op een andere manier geblokkeerd
- Spuut het Y-vormig koppelstuk en het slangetje van de VAC-Stent door. Dit staat beschreven onder 'Hoe spuit ik de VAC-Stent door?' Spuit daarnaast ook 20ml water door het Y-vormig koppelstukje, om eventuele blokkades hierin op te lossen.

Neem contact op als het alarm niet kan worden verholpen. Indien dit 's nachts gebeurt, schakel de pomp uit met de grote Aan/Uit knop en wacht tot de volgende ochtend met contact opnemen.

Lage druk



Dit waarschuwingsscherm wordt weergegeven wanneer de ingestelde therapiedruk niet kan worden bereikt.

1. Zorg dat de klem op de slang geopend is, zoals hieronder weergegeven.



2. Zorg ervoor dat de slangetjes niet zijn geknikt, geplooid of op een andere manier geblokkeerd.
3. Als het scherm opnieuw verschijnt nadat u stap 1 en 2 hebt uitgevoerd, plaats de pomp en slang lager, zodat deze zich op dezelfde hoogte als uw borst bevinden of lager.
4. Druk op Exit om terug te gaan naar het startscherm van de Patiëntmodus.
5. Verzeker u ervan dat de therapie is ingeschakeld. De knop Aan/Uit zou groen moeten zijn.
6. Druk zo nodig op Aan/Uit op het scherm om de therapie opnieuw te starten.

Neem contact op als het alarm niet kan worden verholpen. Indien dit 's nachts gebeurt, schakel de pomp uit met de grote Aan/Uit knop en wacht tot de volgende ochtend met contact opnemen.

Therapie niet geactiveerd



Dit alarm wordt weergegeven wanneer de therapie 15 minuten uitgeschakeld is geweest.

1. Druk op Resetten om terug te gaan naar de Patiëntmodus.
2. Druk op Aan/Uit op het scherm om de therapie opnieuw te starten.

Contact opnemen

Heeft u na het lezen van deze brochure nog vragen of twijfelt u over iets? Dan kunt u contact opnemen met:
